

Έμπολα

Θανατηφόρος ιός

Σμαραγδάκης Ραφαήλ

Παρασύρης Βασίλης B7

Συμπτώματα

- Η **Νόσος του Έμπολα (EVD)** ή **αιμορραγικός πυρετός Έμπολα (EHF)** είναι μια ανθρώπινη νόσος που προκαλείται από τον **Ιό Έμπολα**.
- Τα συμπτώματα συνήθως εμφανίζονται δύο μέρες έως και τρεις εβδομάδες μετά την επαφή με τον ιό και σε αυτά περιλαμβάνονται πυρετός, πονόλαιμος, μυϊκοί πόνοι και πονοκέφαλος.
- Συνήθως, συνοδεύονται από ναυτία, εμετό και διάρροια, και ταυτόχρονα μειωμένη λειτουργία του συκωτιού και του/των νεφρού/ών. Σε αυτό το στάδιο, ορισμένα άτομα αρχίζουν να εμφανίζουν προβλήματα αιμορραγίας.

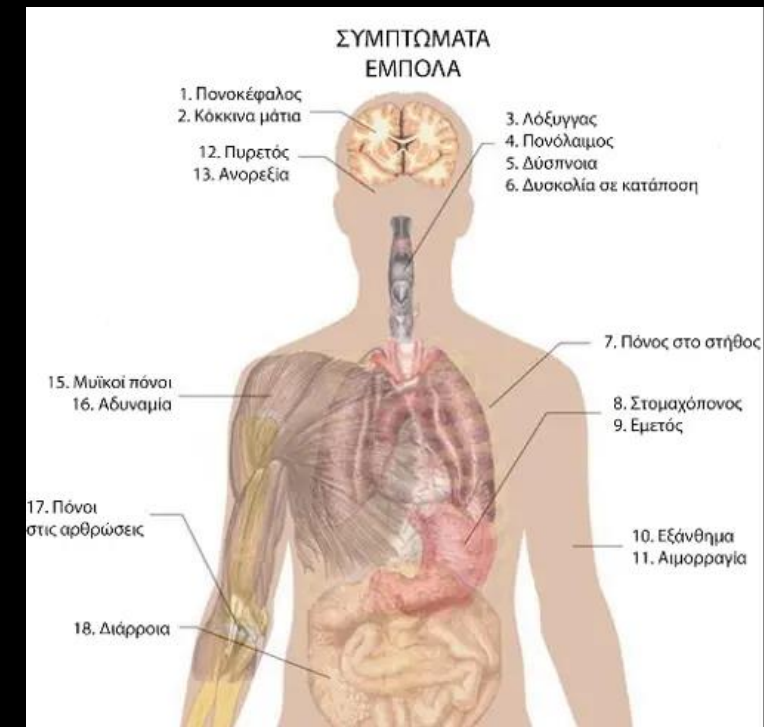

Μετάδοση

- Η νόσος προκαλείται από κάποιο από τα τρία είδη του ιού Έμπολα. Η ασθένεια μεταδίδεται όταν έλθει κανείς σε επαφή με το αίμα ή τα σωματικά υγρά μολυσμένου ζώου ή ανθρώπου.
- Πρόσφατες έρευνες έδειξαν ότι οι νυχτερίδες της υπο-οικογένειας Pteropodinae που αφθονούν στα αφρικανικά δάση θεωρείται ότι μεταφέρουν τον ιό, χωρίς να προσβάλλονται από αυτόν.
- Επίσης, σχετικές έρευνες έδειξαν ότι ο ιός μπορεί να μεταφερθεί και από το γένος των νυκτερίδων tadarida, υποδηλώνοντας ότι οι νυχτερίδες είναι πηγή του ιού.
- Ο ιός Μάρμπουργκ, που σχετίζεται με τον Έμπολα, βρέθηκε επίσης στην υπο-οικογένεια Pteropodinae στην Ουγκάντα.

Αιτία και διάγνωση και

διάγνωση

- Ο ιός μπορεί να μεταδοθεί μετά από επαφή με το αίμα ή με τα υγρά του σώματος κάποιου μολυσμένου ζώου (κυρίως πίθηκοι ή φρουτοφάγα χειρόπτερα), που μεταφέρουν και μεταδίδουν τον ιό, χωρίς να μολυνθούν.
- Δεν έχει τεκμηριωθεί η διάδοση μέσω του αέρα στο φυσικό περιβάλλον. Μόλις επέλθει μόλυνση σε ανθρώπινο οργανισμό, η νόσος μπορεί να εξαπλωθεί και μεταξύ των ανθρώπων. Οι άντρες επιζώντες είναι σε θέση να μεταδώσουν τη νόσο μέσω του σπέρματος επί σχεδόν δύο μήνες.
- Για να γίνει η διάγνωση, συνήθως εξαιρούνται πρώτα άλλες ασθένειες με παρόμοια συμπτώματα, όπως ελονοσία, χολέρα και άλλοι ιογενείς αιμορραγικοί πυρετοί.
- Προκειμένου να επιβεβαιωθεί η διάγνωση, τα δείγματα αίματος ελέγχονται για ιογενή αντισώματα, ιικό RNA, ή για τον ιό καθαυτόν.



- Δεν υπάρχει ειδική θεραπεία για την ασθένεια.
- Στις προσπάθειες για παροχή βοήθειας σε άτομα που έχουν μολυνθεί περιλαμβάνονται είτε η από του στόματος θεραπεία ενυδάτωσης (η πόση ελαφρώς γλυκού ή αλμυρού νερού) ή τα υγρά με ενδοφλέβια έγχυση.
- Η νόσος έχει υψηλά ποσοστά θνησιμότητας: ποσοστό 50% έως και 90% των ατόμων που μολύνονται από τον ιό, καταλήγει συνήθως στον θάνατο.
- Το EVD εντοπίστηκε για πρώτη φορά στο Σουδάν και τη Λαϊκή Δημοκρατία του Κονγκό. Κρούσματα της νόσου εμφανίζονται συνήθως σε τροπικές περιοχές της Υποσαχάριας Αφρικής.
- Από το 1976 όταν εντοπίστηκε για πρώτη φορά, έως το 2013, έχουν μολυνθεί λιγότερα από 1.000 άτομα ανά έτος.
- Η μεγαλύτερη έξαρση μέχρι σήμερα είναι η συνεχιζόμενη Έξαρση του ιού Έμπολα 2014, η οποία επηρεάζει τη Γουινέα, τη Σιέρα Λεόνε, τη Λιβερία και τη Νιγηρία.
- Οι προσπάθειες για τη δημιουργία ενός εμβολίου συνεχίζονται, ωστόσο, το κατάλληλο εμβόλιο δεν έχει αναπτυχθεί ακόμα.

Σμαραγδάκης Ραφαήλ

Παρασύρης Βασίλης

B7